

## Anmeldelse af det tekniske grundlag m.v. for livsforsikringsvirksomhed

I henhold til § 20, stk. 1, i lov om finansiel virksomhed skal det tekniske grundlag mv. for livsforsikringsvirksomhed samt ændringer heri anmeldes til Finanstilsynet senest samtidig med, at grundlaget mv. tages i anvendelse. I medfør af lovens § 20, stk. 3, skal de anmeldte forhold opfylde kravene i bekendtgørelse om anmeldelse af det tekniske grundlag m.v. for livsforsikringsvirksomhed. I denne anmeldelse forstås ved livsforsikringsselskaber: livsforsikringsaktieselskaber, tværgående pensionskasser og filialer af udenlandske selskaber, der har tilladelse til at drive livsforsikringsvirksomhed efter § 11 i lov om finansiel virksomhed.

<b>Brevdato</b>
15. december 2014
<b>Livsforsikringsselskabets navn</b>
Danske civil- og akademiingeniørers Pensionskasse.
<b>Overskrift</b>
Livsforsikringsselskabet skal angive en præcis og sigende titel på anmeldelsen.
Anmeldelse af bonusparametre for 2015 og midlertidigt bortfald af gebyr ved overførelse af visse pensionsordninger
<b>Resumé</b>
Livsforsikringsselskabet skal udarbejde et resumé, der giver et fyldestgørende billede af anmeldelsen.
Der anmeldes bonussatser i henhold til pensionskassens bonusregulativ, herunder administrations-, rente- og risikosatser.
Anmeldelsen består af to dele. En del der vedrører tegningsgrundlagene og en del der vedrører ydelsesgrundlaget for medlemmer på regulativ 3 og 4. Ydelsesgrundlaget er et grundlag, der benyttes til omregning af tegningsgrundlagets ydelser til bl.a. en højere beregningsrente. Ydelser på dette grundlag er ugaranterede.
Ved udbetaling af pension får pensionsmodtageren ydelsen regnet på ydelsesgrundlaget, hvis denne overstiger ydelsen regnet på tegningsgrundlaget. Forskellen mellem den omregnede ydelse og ydelsen regnet på tegningsgrundlaget betragtes som udbetaling af bonus, og bonusparametrene tilknyttet ydelsesgrundlaget bestemmer derfor implicit størrelsen af denne bonus og anmeldes derfor også her.
Der anmeldes desuden midlertidigt bortfald af gebyr ved overførelse af pensionsordninger med en reserve under 20.000 kr. til anden pensionsleverandør.
<b>Lovgrundlaget</b>
Livsforsikringsselskabet skal angive, hvilket/hvilke nr. i lovens § 20, stk. 1, anmeldelsen vedrører.
Anmeldelsen vedrører FIL § 20, stk. 1, nr. 3 og nr. 7.
<b>Ikrafttrædelse</b>
Livsforsikringsselskabet skal angive datoen for anmeldelsens ikrafttrædelse.
1. januar 2015
<b>Ændrer følgende tidligere anmeldte forhold</b>
Livsforsikringsselskabet skal angive, hvilken tidligere anmeldelse eller hvilke tidligere anmeldelser denne anmeldelse ophæver eller ændrer.
"Sammenskrivning af det anmeldte tekniske grundlag" af 2. januar 2014 samt "Ændring af ydelsesgrundlag" af 18. november 2014

**Angivelse af forsikringsklasse**

Livsforsikringssselskabet skal angive, hvilken forsikringsklasse det anmeldte vedrører, jf. bekendtgørelsens § 2, stk. 2.

Klasse 1, 3 og 6

**Anmeldelsens indhold med matematisk beskrivelse og gennemgang af de anmeldte forhold**

Livsforsikringssselskabet skal angive anmeldelsens indhold med analyser, beregninger mv. på en så klar og præcis form, at de uden videre kan danne basis for en kyndig aktuars kontrolberegninger, jf. bekendtgørelsens § 2, stk. 3.

Satsbilaget ændres fra:

For bonusgrundlaget tilknyttet pensionskassens tegningsgrundlag og forsikringsklasse 1 ordninger er bonusparametrene for 2014 indtil videre fastsat til:

Bonusparameter	Pr. 1. januar 2014 Regulativ 1 og 2	Pr. 1. januar 2014 Regulativ 3 og 4
Depotrente før skat	3,5 %	5,3 %

Bonusparameter	Pr. 1. januar 2014
Omkostningstillæg af bidrag og engangsindbetalinger	2,0 %
Omkostningsgebyr	30 kr. pr. måned
Gruppeforsikringspræmie	105 kr. pr. måned
Risikopræmie invalid – G82	28,75 % af 1. orden
Risikopræmie invalid - DIP99, DIP06, DIP09 og DIP11	25,00 % af 1. orden
Risikopræmie død - G82	45,00 % af 1. orden
Risikopræmie død – DIP99	56,25 % af 1. orden
Risikopræmie død – DIP06, DIP09 og DIP11	200,00 % af 1. orden

For bonusgrundlaget tilknyttet pensionskassens ydelsesgrundlag defineret i kapitel 11 er bonusparametrene for 2014 indtil videre fastsat til:

Bonusparameter	Pr. 1. januar 2014 til ultimo november 2014	Fra 1. december 2014
Depotrente før skat	5,3 %	5,3 %
Omkostningstillæg af bidrag og engangsindbetalinger	2,0 %	2,0 %
Omkostningsgebyr	30 kr. pr. måned	30 kr. pr. måned
Gruppeforsikringspræmie	105 kr. pr. måned	105 kr. pr. måned
Risikopræmie invalid	25 % af 1. orden	100 % af 1. orden
Risikopræmie død	100 % af 1. orden	100 % af 1. orden

Beregningsrenten defineret i afsnit 11 udgør indtil videre 4,2 % i 2014.

For både forsørgere og forsørgede anvendes følgende dødeligheder pr. rentegenerationsgruppe:

$$\begin{aligned}
 \text{RG1G1: } \mu_x &= 0,000274882 + 10^{4,72631-10+0,0491918 \cdot x} & \text{RG1G2: } \mu_x &= 0,000274882 + 10^{4,72631-10+0,0491918 \cdot x} \\
 \text{RG1G3: } \mu_x &= 0 + 10^{4,22221-10+0,0544829 \cdot x} & \text{RG1G4: } \mu_x &= 0,00200462 + 10^{3,74661-10+0,0593925 \cdot x} \\
 \text{RG1G5: } \mu_x &= 0,00242487 + 10^{3,24602-10+0,0635338 \cdot x} & \text{RG1G6: } \mu_x &= 0,00143644 + 10^{3,22311-10+0,064648 \cdot x}
 \end{aligned}$$





$$RG1G7: \mu_x = 0,000765868 + 10^{3,12356-10+0,0654827 \cdot x} \quad RG1G8: \mu_x = 0,000221836 + 10^{3,26261-10+0,0622626 \cdot x}$$

$$\text{Invaliditeten fastsættes til } \mu_x^{G1} = 10^{5,90076-10+0,02438 \cdot x}$$

Der anvendes samme parametre for kollektiv børne- og ægtefællepension som på DIP06.

Rentesatsen for pensionskassens opsparingsafdeling (forsikringsklasse 6) defineret i kapitel 19 er indtil videre fastsat til 3,5 % før skat i 2014.

Til:

For bonusgrundlaget tilknyttet pensionskassens tegningsgrundlag og forsikringsklasse 1 ordninger er bonusparametrene for 2015 indtil videre fastsat til:

Bonusparameter	Pr. 1. januar 2015 Regulativ 1 og 2	Pr. 1. januar 2015 Regulativ 3 og 4
Depotrente før skat	3,5 %	5,9 %

Bonusparameter	Pr. 1. januar 2015
Omkostningstillæg af bidrag og engangsindbetalinger	1,1 %
Omkostningsgebyr	30 kr. pr. måned
Gebyr ved udbetaling	30 kr. pr. måned
Gruppeforsikringspræmie	105 kr. pr. måned
Risikopræmie invalid på 2. orden	Risikosum · $\mu_x$ hvor $\mu_x = 10^{5,80385-10+0,02438 \cdot x}$
Risikopræmie død på 2. orden ved negativ risikosum	Risikosum · $\mu_x$ hvor $\mu_x = 10^{4,2511-10+0,05451 \cdot x}$
Risikopræmie død på 2. orden ved positiv risikosum	Risikosum · $\mu_x$ hvor $\mu_x = 10^{4,2058-10+0,05648 \cdot x}$

For bonusgrundlaget tilknyttet pensionskassens ydelsesgrundlag defineret i kapitel 11 er bonusparametrene for 2015 indtil videre fastsat til:

Bonusparameter	Pr. 1. januar 2015
Depotrente før skat	5,9 %
Omkostningstillæg af bidrag og engangsindbetalinger	1,1 %
Omkostningsgebyr	30 kr. pr. måned
Gebyr ved udbetaling	30 kr. pr. måned
Gruppeforsikringspræmie	105 kr. pr. måned
Risikopræmie invalid	80 % af 1. orden
Risikopræmie død	100 % af 1. orden

Beregningsrenten defineret i afsnit 11 udgør indtil videre 4,2 % i 2015.

For både forsørgere og forsørgede anvendes følgende dødeligheder pr. rentegenerationsgruppe:

$$RG1G1: \mu_x = 0,000274882 + 10^{4,72631-10+0,0491919 \cdot x} \quad RG1G2: \mu_x = 0,000274882 + 10^{4,72631-10+0,0491919 \cdot x}$$

$$RG1G3: \mu_x = 0 + 10^{4,22221-10+0,0544829 \cdot x} \quad RG1G4: \mu_x = 0,00200462 + 10^{3,74661-10+0,0593925 \cdot x}$$



$$RG1G5: \mu_x = 0,00242487 + 10^{2,24602-10+0,0635228 \cdot x}$$

$$RG1G7: \mu_x = 0,000765868 + 10^{2,12256-10+0,0654827 \cdot x}$$

$$RG1G6: \mu_x = 0,00143644 + 10^{2,22211-10+0,064648 \cdot x}$$

$$RG1G8: \mu_x = 0,000221836 + 10^{2,26261-10+0,0622626 \cdot x}$$

Invaliditeten fastsættes til  $\mu_x^{GI} = 10^{5,90076-10+0,02438 \cdot x}$

Der anvendes samme parametre for kollektiv børne- og ægtefællepension som på DIP06.

Rentesatsen for pensionskassens opsparingsafdeling (forsikringsklasse 6) defineret i kapitel 19 er indtil videre fastsat til 3,5 % før skat i 2015.

Afsnit 18.4 er ændret fra:

#### **Omkostninger**

Omkostningsbelastningen er ikke garanteret og kan ændres fremadrettet af bestyrelsen. Ændringer i omkostningsstrukturen har virkning for alle ydelser tegnet på dette grundlag.

Omkostning på indbetalte bidrag:	1 %
Omkostning på indskud:	1 %
Omkostning på overførsler uden for jobskifteaftalen:	1 %
Omkostning på overførsler inden for jobskifteaftalen:	0 %
Gebyr ved afgiftsberigtigelse af kapitalpension	300 kr.

Til:

#### **Omkostninger**

Omkostningsbelastningen er ikke garanteret og kan ændres fremadrettet af bestyrelsen. Ændringer i omkostningsstrukturen har virkning for alle ydelser tegnet på dette grundlag.

Omkostning på indbetalte bidrag:	1,1 %
Omkostning på indskud:	1,1 %
Omkostning på overførsler uden for jobskifteaftalen:	1.000 kr.
Omkostning på overførsler inden for jobskifteaftalen:	0 %
Gebyr ved afgiftsberigtigelse af kapitalpension	300 kr.

Punkt 9.3.1 andet afsnit ændres fra:

Udtrædelsesgodtgørelsen bliver både ved overførsler inden og uden for jobskifte- og virksomhedsomdannelsesaftalen beregnet efter reglerne i afsnit 9.2. I kalenderåret 2014 vil der dog for overførsler af reserver på under 20.000 kr. ikke blive fratrukket *GE-BYR*.

Til:

Udtrædelsesgodtgørelsen bliver både ved overførsler inden og uden for jobskifte- og virksomhedsomdannelsesaftalen beregnet efter reglerne i afsnit 9.2. I kalenderåret 2015 vil der dog for overførsler af reserver på under 20.000 kr. ikke blive fratrukket *GE-BYR*.





### **Redegørelse for de juridiske konsekvenser for forsikringstagerne**

Livsforsikringsselskabet skal redegøre for de juridiske konsekvenser for den enkelte forsikringstager og andre berettigede efter forsikringsaftalerne, jf. bekendtgørelsens § 2, stk. 6. Er der ingen konsekvenser, skal livsforsikringsselskabet redegøre herfor.

Anmeldelsen ændrer ikke i aftaleforholdet med forsikringstageren. Så der er ingen juridiske konsekvenser for forsikringstageren.

### **Redegørelse for de økonomiske konsekvenser for forsikringstagerne**

Livsforsikringsselskabet skal redegøre for de økonomiske konsekvenser for de enkelte forsikringstager og andre berettigede efter forsikringsaftalerne, jf. bekendtgørelsens § 2, stk. 6. Er der ingen konsekvenser, skal livsforsikringsselskabet redegøre herfor.

Redegørelsen skal som minimum overholde kravene i bekendtgørelsens § 3, stk. 1, og stk. 3-5.

Der gives i 2015 bonus til forsikringstagerne i henhold til de anmeldte satser.

Som anmeldt i bonusregulativet (afsnit 12 i det tekniske grundlag) modregnes udbetalte tillægspensioner (forskellen mellem pensionen beregnet på ydelsesgrundlaget og pensionen beregnet på tegningsgrundlaget) og præmie til gruppelivsforsikring i det enkelte medlems bonus. Satsen for gruppelivspræmien forventes at dække omkostningerne til gruppelivsordningen i form af skaderne med tillæg af administrationsomkostninger mv. og fradrag af renteindtægter samt nedbringelse af udligningskontoen i Forenede Gruppeliv.

#### **Rente:**

Renten før skat er fastsat, så der for et medlem uden friholdte værdier og med fuld skattepligt gives en depotrente efter skat på henholdsvis ca. 5 % på Regulativ 3 og 4 og ca. 3,0 % på Regulativ 1 og 2. Det er disse renter efter skat, der refereres til i nedenstående afsnit.

#### *Konsekvenser for medlemmer på Regulativ 3 og 4 (rentegruppe RG1G8 til RG1G1)*

95 % af pensionskassens retrospektive hensættelser befinder sig på Regulativ 3 og 4. Grundlagsrenten er mellem 0,5 % og 1,5 %, og tegningsgrundlaget er betinget, således at pensionstilsagnene kan nedsættes, hvis visse betingelser i regulativet er opfyldt.

Depotrenten er fastsat til 5 % efter skat, og ydelserne vil derfor blive opskrevet med rentebonus på mellem 3,5 og 4,5 %. Beregningsrenten på ydelsesgrundlaget er i 2015 fastholdt på 4,2 %. Bonusrenten på ydelsesgrundlaget svarer til 5 % efter skat i 2015, hvilket vil generere rentebonus på 0,8 %. Den ekstra bonus på tegningsgrundlaget opskriver grundlagspensionerne og mindsker forskellen mellem pensionen beregnet på de to grundlag.

#### *Konsekvenser for medlemmer på Regulativ 1 og 2 (rentegruppe 1-4)*

5 % af pensionskassens retrospektive hensættelser befinder sig på Regulativ 1 og 2, hvor tegningsgrundlaget er ubetinget.

Depotrenten er fastsat til 3,0 % efter skat i 2015 og ligger dermed under den højeste grundlagsrente på 4,5 % i gruppen af ordninger. For ordninger, der genererer negativ rentebonus, vil denne fremføres ifølge bonusregulativet til modregning i senere års positive bonus.

#### *Rentesatser: Redegørelse for § 3 stk. 1*

De anmeldte satser er betryggende og rimelige over for de enkelte forsikringstager, da de er fastsat med det formål at udjævne de faktiske realiserede resultater.

#### *Rentesatser: Redegørelse for § 3 stk. 3*

De anmeldte satser fører ikke til omfordeling af væsentlig økonomisk størrelse, da de er fastsat med det formål at udjævne de faktiske realiserede resultater.

#### *Rentesatser: Redegørelse for § 3 stk. 4*

### **Tabel 1 Oversigt over N1 i periode 2010-2014**

År	2010	2011	2012	2013	Primo nov. 2014
N1	9,90 %	0,10 %	11,40 %	7,76 %	6,67 %

Tabellen viser, at en rentesats på 5 % efter skat passer med en udjævningsperiode på ca. 5 år. For medlemmerne på Regulativ 1 og 2 er der taget højde for, at de pga. store værdireguleringer stadig har en betydelig skyggekonto.

*Rentesatser: Redegørelse for § 3 stk. 5*

Det forventede renteresultat efter bonus for de næste 5 år er:

(tal i mio. kr.)	2014	2015	2016	2017	2018	2019
RG1G1	4	-7	-5	-4	-2	-2
RG1G2	-32	-67	-57	-50	-44	-38
RG1G3	-131	-169	-153	-141	-130	-119
RG1G4	209	49	-23	-87	-100	-115
RG1G5	240	32	47	49	51	53
RG1G6	191	25	37	38	40	42
RG1G7	72	9	14	14	15	15
RG1G8	12	2	3	3	3	3
RG1	-1	2	2	2	3	3
RG2	-7	1	1	1	1	2
RG3	-22	4	4	4	4	5
RG4	-121	40	42	44	47	49

Konsekvenserne for kollektivt bonuspotentiale og egenkapital:

Det forventes, at RG1G1 og RG1G2 vil trække på egenkapitalen for at finansiere tillægspensionerne. For RG1G3 bliver tillægspensionerne finansieret af gruppernes kollektive bonuspotentiale indtil 2017, hvor det er brugt op. RG1G4 kan de næste 5 år finansiere tillægspensionerne, uden at KB bruges op. RG1G5-RG1G8 har næsten ingen pensionister. Så her udbetales ikke tillægspensioner. Det er forventningen, at rentegruppe 1 og 2 vil opbygge kollektivt bonuspotentiale, mens rentegruppe 3 og 4 vil nedbringe deres skyggekonti.

#### **Risiko:**

##### Invaliditet

Risikopræmierne for invaliditet på 2. orden bliver for alle grundlag på alle regulativer regnet ud fra bedste-estimat invalideintensiteten. Det er altså den samme intensitet (før risikotillæg), der benyttes i hensættelsesgrundlaget, der anmeldes ultimo 2014 og gælder for 2015.

Konsekvensen for forsikringstagerne er, at der gives positiv invalidebonus.

*Invalidesatser: Redegørelse for § 3 stk. 1*

De anmeldte satser er betryggende og rimelige over for de enkelte forsikringstagere, da de er fastsat på baggrund af observerede data med det formål at skabe balance i risikoresultaterne.

*Invalidesatser: Redegørelse for § 3 stk. 3*

De anmeldte satser fører ikke til omfordeling af væsentlig økonomisk størrelse, da de er fastsat ud fra bedste-estimat.



*Invalidesatser: Redegørelse for § 3 stk. 4*

Invalideresultatet efter bonus frem til november har været positivt på ca. 15 mio. kr. Satserne for 2015 er fastsat på baggrund af 10 års observeret data:

**Figur 1 Invalideintensiteter for 2015**

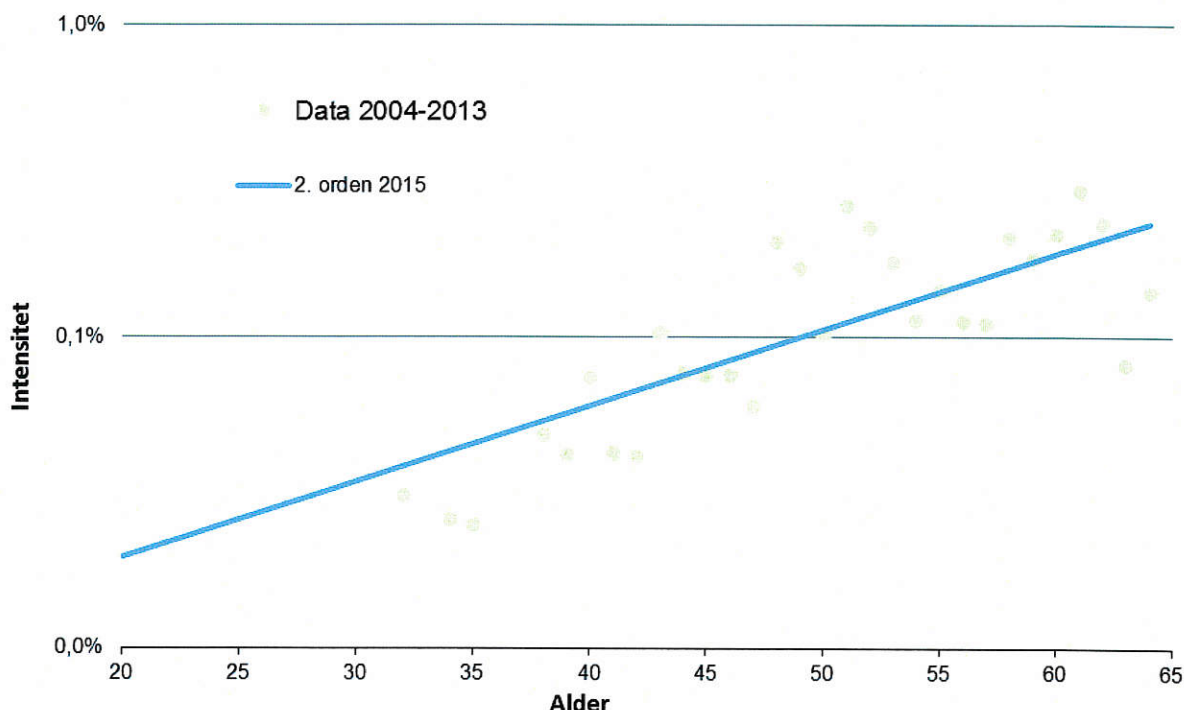

*Invalidesatser: Redegørelse for § 3 stk. 5*

Det forventede risikoresultat efter bonus for de næste 5 år er:

(tal i mio. kr.)	2014	2015	2016	2017	2018	2019
RG INV	15	0	0	0	0	0

Da resultaterne fremover forventes at være i balance, vil hverken det kollektive bonuspotentiale eller egenkapitalen blive påvirket.

Dødelighed

Risikopræmierne for død på 2. orden bliver for alle grundlag på alle regulativer regnet på baggrund af bedste-estimat dødeligheden. Det er altså den samme intensitet (før risikotillæg), der benyttes i hensættelsesgrundlaget, der anmeldes ultimo 2014 og gælder for 2015.

Da 2. ordens intensiteterne systemmæssigt skal fastsættes på Gompertz-Makeham form, er der fundet de parametre, som passer bedst med bedste-estimat dødeligheden. Da medlemmer med positiv risikosum typisk er under 50 år, er der for dem fastsat parametre, der passer bedst med dødeligheden frem til alder 50. For medlemmer med negativ risikosum er der fastsat parametre, der passer bedst med den resterende del af dødelighedskurven.

Konsekvensen for forsikringstagerne er, at der typisk gives negativ bonus for medlemmerne på Regulativ 1 og 2 (risikogruppe død 2), mens der typisk gives positiv bonus for medlemmerne på Regulativ 3 og 4 (risikogruppe død 1).

*Satser ved død: Redegørelse for § 3 stk. 1*

De anmeldte satser er betryggende og rimelige over for de enkelte forsikringstagere, da de er fastsat med det formål at skabe balance i risikoresultaterne.

*Satser ved død: Redegørelse for § 3 stk. 3*

De anmeldte satser fører ikke til omfordeling af væsentlig økonomisk størrelse, da de er fastsat ud fra bedste-estimat.

*Satser ved død: Redegørelse for § 3 stk. 4*

I risikogruppe 1 ved død for medlemmerne på Regulativ 3 og 4 har risikoresultatet efter bonus frem til 30-11-2014 været negativt på ca. 38 mio. kr.

I risikogruppe 2 ved død for medlemmerne på Regulativ 1 og 2 har risikoresultatet efter bonus frem til 30-11-2014 været tæt på 0 mio. kr.

Satserne er i år fastsat på baggrund af bedste-estimat dødeligheden:

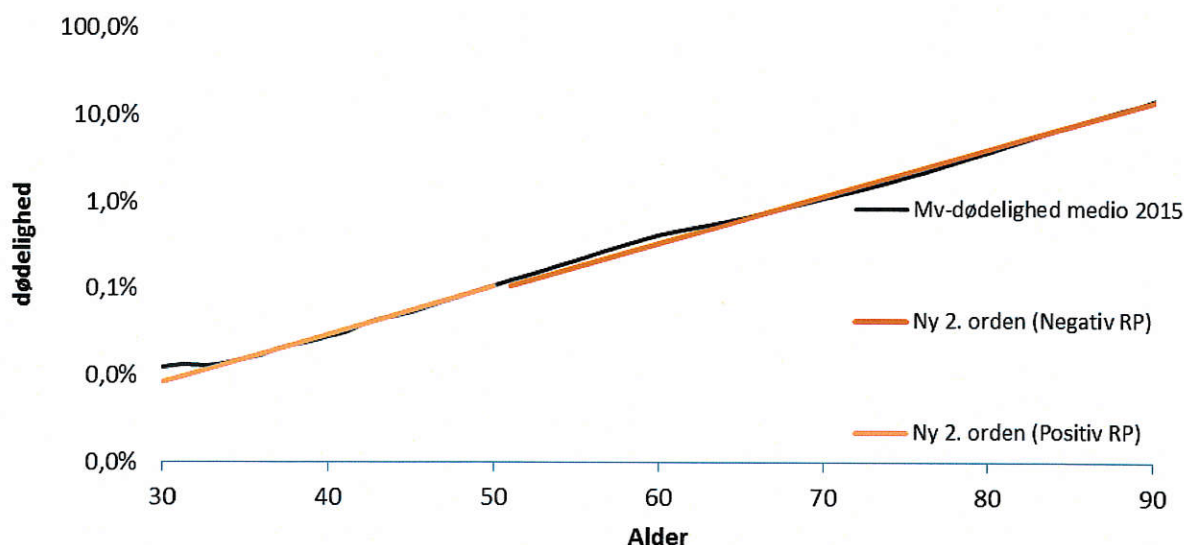

*Satser ved død: Redegørelse for § 3 stk. 5*

Det forventede risikoresultat efter bonus for de næste 5 år er:

(tal i mio. kr.)	2014	2015	2016	2017	2018	2019
RG DØD 1	-40	0	0	0	0	0
RG DØD 2	0	0	0	0	0	0

Da resultaterne fremover forventes at være i balance, vil hverken det kollektive bonuspotentiale eller egenkapitalen blive påvirket.

**Administration:**

Administrationssatserne er fastsat ud fra ønsket om, at alle medlemsgrupper skal betale for det, som de belaster med.

Konsekvensen for forsikringstagerne er, at der typisk gives positiv bonus for de bidragsbetalende og negativ bonus for øvrige medlemmer.

Satserne for supplerende klasse III ordninger er ændret, så de stemmer overens med klasse I satserne.



*Administrationssatser: Redegørelse for § 3 stk. 1*

De anmeldte satser er betryggende og rimelige over for de enkelte forsikringstagere, da de er fastsat ud fra de budgetterede omkostninger med det formål at skabe balance i omkostningsresultatet.

*Administrationssatser: Redegørelse for § 3 stk. 3*

De anmeldte satser fører ikke til omfordeling af væsentlig økonomisk størrelse, da de er fastsat med det formål, at alle medlemsgrupper betaler for deres belastning.

*Administrationssatser: Redegørelse for § 3 stk. 4*

Omkostningsresultatet frem til 30-11-2014 har været positivt på ca. 5 mio. kr. Men satserne for 2015 er ændret for at bringe resultatet i balance.

*Administrationssatser: Redegørelse for § 3 stk. 5*

Det forventede omkostningsresultat for de næste 5 år er:

(tal i mio. kr.)	2014	2015	2016	2017	2018	2019
OMK	5	0	0	0	0	0

**Redegørelse for de juridiske konsekvenser for livsforsikringsselskabet**

Livsforsikringsselskabet skal redegøre for de juridiske konsekvenser for livsforsikringsselskabet, jf. bekendtgørelsens § 2, stk. 7. Er der ingen konsekvenser, skal livsforsikringsselskabet redegøre herfor. Redegørelsen kan alternativt anføres i "Redegørelse i henhold til § 6 stk. 1.", jf. bekendtgørelsens § 6, stk. 1.

Anmeldelsen ændrer ikke i aftaleforholdet med forsikringstageren. Så der er ingen juridiske konsekvenser for selskabet.

**Redegørelse for de økonomiske og aktuariemæssige konsekvenser for livsforsikringsselskabet**

Livsforsikringsselskabet skal redegøre for de økonomiske og aktuariemæssige konsekvenser for livsforsikringsselskabet, jf. bekendtgørelsens § 2, stk. 6. Er der ingen konsekvenser, skal livsforsikringsselskabet redegøre herfor.

Redegørelsen skal som minimum overholde kravene i bekendtgørelsens § 3, stk. 2, og stk. 6-7.

Redegørelsen kan alternativt anføres i "Redegørelse i henhold til § 6, stk. 1.", jf. bekendtgørelsens § 6, stk. 1.

Redegørelsen er anført i "Redegørelse i henhold til § 6 stk. 1.

**Navn**

Angivelse af navn

Søren Kolbye Sørensen

**Dato og underskrift**

15. december 2014



**Navn**

Angivelse af navn

**Dato og underskrift**

**Navn**

Angivelse af navn

**Dato og underskrift**